ПОЛУЧЕНИЕ КАЧЕСТВЕННОГО ОБРАЗОВАНИЯ СЕГОДНЯ – ГАРАНТИЯ УСПЕШНОСТИ ЗАВТРА

РУК
Российский университет кооперации
Возьми будущее в свои руки

Чебоксарский кооперативный институт

СТУДЕНЧЕСКИЙ Вестник

№38 (113)
НОЯБРЬ
2014 г.

ГАЗЕТА ЧЕБОКСАРСКОГО КООПЕРАТИВНОГО ИНСТИТУТА (ФИЛИАЛА)
РОССИЙСКОГО УНИВЕРСИТЕТА КООПЕРАЦИИ

Активные и талантливые студенты Чебоксарского кооперативного института приняли участие в Школе студенческого актива

Участниками мероприятия стали 38 студентов 1-го курса всех факультетов во главе со студенческими деканами, членами педагогического отряда «ВесельЧаКИ».

Школа актива реализуется в рамках проекта «Тебе, первокурсник», а также в целях обучения первокурсников основам самоуправления, проектной деятельности и всестороннего развития личности.

Программа Школы студенческого актива была насыщенная. Геокэшинг, ориентирование заданий на сообразительность, введение в проектную деятельность, защита собственных проектов, тренинги на сплочение групп и по профилактике здорового образа жизни и многое другое.→

В первый день Школы актива молодежь встретилась с ректором института, доктором исторических наук, профессором Валерием Андреевым. Разговор прошел в неформальной обстановке: ребята задавали вопросы руководителю института.

Он рассказал первокурсникам о проводимой в институте работе. Ребят интересовали студенческая жизнь ректора, что ему самому лично нравится и не нравится в институте, что хотел бы изменить, качества, необходимые руководителю, затронули другие интересные темы.

«Школа актива существенно влияет на адаптацию студентов, особенно первокурсников, которые совсем недавно вступили во взрослую жизнь», - отметил Валерий Витальевич. По словам участников Школы актива, им было приятно слышать, что для ректора института они являются опорой, надеждой, на них тоже возлагается ответственность за будущее нашего «Копера».

В ходе беседы Валерий Витальевич затронул актуальную среди молодежи проблему противодействия распространению наркотических средств. Он призвал студентов не совершать правонарушений. «*Не допускайте того, чтобы наркотики имели шефство над вами. Если один раз оступитесь - вы не будете иметь возможность работать в правоохранительных органах, органах власти. Ошибки молодости надолго откликаются»,* - подчеркнул Валерий Андреев.

Студенты ответственно отнеслись к затронутой проблеме и сделали для себя определенные выводы. *«Я категорически против употребления и распространения наркотических веществ и сделаю все, чтобы я и мое окружение никогда не столкнулись с этой бедой»,* - сказала одна из участниц Школы актива - студентка 1-го курса юридического факультета Анастасия Леонтьева.

Студентка 1-го курса факультета экономики и менеджмента Людмила Иванова задала вопрос, что нравится и что не нравится в институте?

«Начну с того, что мне не нравится. Во-первых, это то, что у здания института курят некоторые студенты, а когда я прохожу мимо - разбегаются. Кого они обманывают? Только себя. Они губят себя, свое здоровье, свою жизнь. В любом случае нужно собрать волю в кулак и навсегда отказаться от этой навязчивой привычки - от курения. Во-вторых, надо поддерживать материальную базу и беречь ту, которую мы имеем. Нужно каждому соблюдать простые правила: выключать свет перед уходом в аудитории, бережно относиться к имуществу института. В-третьих, хотелось бы изменить фасад здания, облицевать, поднять 5 этаж. Это наши планы на будущее, и мы постараемся их воплотить в реальность.

Если говорить о том, что нравится, упомяну столовую. Опять же хочу, чтобы и там был порядок. Хочу видеть много студентов в читальном зале, несмотря на то, что сейчас все это заменяет компьютер, но и про читальный зал с библиотекой тоже не стоит забывать.

Осуществление задуманного возможно лишь в том случае, когда мы объединим наши усилия – как научно-педагогических работников, так и студентов».

В завершение беседы ректор вуза Валерий Андреев отметил, что *«Чебоксарский кооперативный институт – это единая семья».*

После беседы с ректором многие первокурсники признались, что не ожидали такого открытого разговора с руководителем института. «Доступно, конкретно на примерах мы осознали, что единство духа нашего института - общее дело».

ВПЕЧАТЛЕНИЯ ПЕРВОКУРСНИКОВ

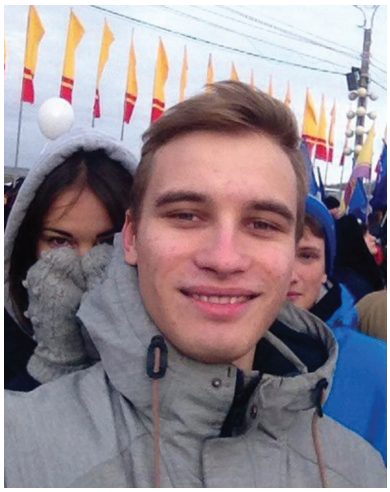

Всем привет! Меня зовут Аркадий. До того, как поехать на Школу актива, я был просто Аркашей. Все началось с грандиозного выезда с Новосельской автостанции в 9 утра. В 10 часов у нас состоялся великолепный по всем параметрам разговор с ректором института Валерием Андреевым, а после – замечательный тренинг на сплочение, когда мы – студенты разных факультетов, стали одной командой, чтобы выполнить поставленную перед нами задачу, с чем мы успешно справились.

После тренинга нас ждало необычное и потрясающее испытание: найти спрятанные сладости при помощи наших смартфонов, используя все их возможности. Мы объездили весь лагерь. Нашему счастью не было предела, когда мы их отыскали, а из всего, что нашли, сделали великолепный туристический торт. Далее был самый познавательный тренинг по созданию проекта, чему нас обучили. По окончании тренинга нам предстояло составить и защитить проект.

Здесь также проводились психологические тренинги, где каждый смог высказаться и отстоять свое мнение, беседы об организации волонтерской деятельности. Завершением дня стало мероприятие «Свечка», где каждый из участников проекта поделился своими впечатлениями.

Ночь была бесонная, мы все готовили проекты к защите. Утро же началось с кофе и зарядки. Защита наших проектов прошла успешно, всех наградили дипломами и сладостями.

Когда настало время собираться домой, было грустно покидать это место, ставшее для нас родным, хотелось задержаться хотя бы на денек, но, как говорится, хорошего понемногу... Нам всем очень все понравилось, будь у меня возможность, я бы съездил еще раз. Хочу сказать огромное спасибо организаторам.

Аркадий Храмов, студент 1 курса учетно-финансового факультета

На Школе актива я открыла для себя много всего нового и получила огромнейший заряд положительных эмоций. Мне понравились задания, которые мы выполняли. Я в восторге от приглашенных к нам специалистов. Они провели с нами интересные тренинги. Наиболее полезные, на мой взгляд, те, что учат работать в команде. Благодаря Школе актива, у меня появился опыт в написании проектов. Мне очень понравился коллектив, в котором мы работали, ребята просто супер! Было здо-

рово оказаться с ними на выезде. В течение всей поездки царила теплая, семейная атмосфера. Жаль, что время пребывания было ограничено. Я думаю, было бы здорово остаться там еще на пару дней. Спасибо организаторам мероприятия!

Людмила Иванова, студентка 1 курса факультета экономики и менеджмента

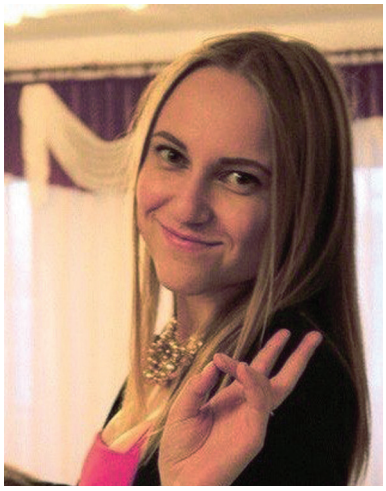

Школа актива – это то место, в котором я многому научилась и с пользой провела время. Мне понравились тренинги с Вероникой Рябцевой (начальник отдела БОУ ДО «Центр молодежных инициатив» Минобразования Чувашии) и Викторией Балаховой (методист Дома детского творчества Московского района г. Чебоксары). На этих тренингах я научилась работать в команде, что мне в жизни, я уверена, пригодится. Самым же запоминающимся для меня стал тренинг «Веревочный курс». Это что-то новое для меня, увлекательное и интересное. Хотелось бы, чтобы Школа актива проводилась почаще. Было бы здорово, если бы каждый из студентов попробовал принять участие в ней. Огромное спасибо организаторам, а также ректору Валерию Андрееву за конструктивный с нами разговор. Проведенные на базе ООО «Жемчужина Чувашии» два дня стали для меня отличными, незабываемыми выходными!

Елена Митрофанова, студентка 1 курса учетно-финансового факультета

На Школе актива было все очень интересно и увлекательно. Мне понравились различные тренинги, игры на свежем воздухе, не смотря на погодные условия. Тренинг по обучению написанию проектов был очень полезным для нас. Теперь каждый из участников Школы актива обладает навыками написания проектов. На тренинге с психологом очень понравилась дискуссия, где каждый из нас высказывал свое мнение. Все было классно, а главное, что мы стали более сплоченными. Присутствие ректора нашего института Валерия Андреева меня очень впечатлило. Я узнала много полезного и нового для себя. Мне бы очень хотелось, чтобы такие мероприятия проводились чаще. Спасибо институту, в котором я учусь, за предоставление нам – студентам, таких возможностей.

Анна Романова, студентка 1 курса учетно-финансового факультета

Я всегда мечтала поехать на Школу актива Чебоксарского кооперативного института. И вот мне выдалась такая возможность, чему я, несомненно, рада. В течение двух дней я смогла реализовать свои цели, и именно Школа актива помогла мне в этом: я познакомилась со многими интересными людьми, талантливыми студентами института, обрела много новых друзей, набралась опыта, навыков проектирования.

Дни были достаточно насыщенными. С нами провели тренинги на сплочение команды, выявление организаторских способностей. Нам не приходилось скучать. Чувствовался командный дух - все ребята были дружными, поддерживали друг друга на конкурсах. Мы стали одной большой семьей. Все это было очень круто, и мне эти дни безумно понравились.

Анастасия Леонтьева, студентка 1 курса юридического факультета

Я, как первокурсник, на Школе актива был впервые, и даже представить себе не мог, как это круто. Самым запоминающимся для меня стала игра «Найди клад». В игре использовались современные технологии. Было шикарно искать клад по GPS. Огромное спасибо организаторам и Студенческому совету, всем специалистам и ЧЕпарку.

Александр Афонин, студент 1 курса учетно-финансового факультета

Школа актива мне очень понравилась. Мы получили море положительных эмоций. Больше всего понравились тренинги на сплочение группы. Было весело. Очень понравилось искать клад, сразу вспоминаются счастливые моменты детства. Здесь я обрела новых друзей, за что отдельное спасибо организаторам. Я желаю, чтобы такие мероприятия проводились чаще и увеличилось количество дней пребывания в Школе актива. Большое спасибо еще раз.

Виктория Федорова, студентка 1 курса факультета экономики и менеджмента

Мне очень понравилась Школа актива. Эксперты, креативные ребята, гостеприимный санаторий, замечательная атмосфера - все это было превосходно. Мне хотелось бы поблагодарить за этот проект организаторов. Школа актива прошла на высшем уровне, совсем не хотелось уезжать. Было бы здорово, если б мы были здесь не один-два дня, а больше. Мы могли бы больше узнать друг друга и вместе придумать и реализовывать новые, креативные проекты.

Елена Жашковская, студентка 1 курса факультета экономики и менеджмента

ВОЛОНТЕР – ЭТО ПРИЗВАНИЕ И В ТО ЖЕ ВРЕМЯ УВЛЕЧЕНИЕ

Чтобы поверить в добро, надо начать делать его.

Л.Н. Толстой

Знакомьтесь, «КоперЗдрав» - волонтерский отряд Чебоксарского кооперативного института, объединяющий активную молодежь института и пропагандирующий здоровый образ жизни на личном примере.

Текущий учебный год для нашего отряда начался в рамках подготовки к Международному форуму «Россия – спортивная держава». В преддверии форума мы принимали участие в «Зарядке со звездой», легкоатлетической эстафете на призы газеты «Советская Чувашия», международной акции - Всемирный день подтягиваний, во Всероссийском забеге «Кросс нации – 2014».

В рамках молодежной волонтерской акции «Добро и уважение с доставкой на дом» мы оказали помощь и поддержку людям пожилого возраста в покупке и доставке сельскохозяйственной продукции.

По мнению многих из нас, работа в волонтерском отряде помогает меняться как внутренне, так и внешне. Взаимодействуя между собой в работе, мы приобретаем навыки работы в команде, учимся разрешать конфликты и нести ответственность.

Мы понимаем, что невозможно заставить человека жить здоровой и гармоничной жизнью, если он этого не хочет. Но мы можем помочь ему осознать ответственность за свою жизнь.

Быть волонтером – это значит:

- пропустить идею волонтёрства через себя;
- попробовать разные жизненные силы;
- научиться быть ответственным;
- стать личностью;
- воодушевлять других;
- обрести уверенность;
- получить удовлетворение от работы;
- применить свои таланты;
- повысить самооценку.

Эта деятельность – не способ развития, а высокая ответственность и цель; желание изменить мир к лучшему.

Мы приглашаем в свой отряд студентов, готовых работать в команде и помогать нуждающимся в поддержке.

Константин Цветков, студент 2 курса юридического факультета

АКЦИЯ ПОМОЩИ БРАТЬЯМ МЕНЬШИМ

РАЗЫСКИВАЮТСЯ ДОБРЫЕ СЕРДЦА

В рамках реализации акции помощи бездомным животным мы продолжаем собирать корма, лечебные препараты, зоотовары и финансовые средства для передачи в фонды «Умка» и «Усатый-полосатый».

От всей души мы благодарим тех, кто уже откликнулся и принес сухие корма для кошек и собак. Наша акция постоянная. Очень многим животным нужна именно Ваша помощь. Дары принимаются в каб. 323. Фонду «Умка» также требуются творческие люди, волонтеры и активисты.

Центр организации НИР и кооперативного партнерства, Совет молодых ученых, студенческое научное общество

ИЗУЧАЕМ ПРАВА ПОТРЕБИТЕЛЕЙ

Студенты юридического факультета приступили к реализации проекта самозащиты, смысл которого заключается в проведении просветительско-правовой работы, связанной с защитой гражданами своих прав в самых разнообразных жизненных ситуациях. Предусматривается реализация такой работы по наиболее типичным сферам правоотношений, когда нарушены права граждан или граждане слабо представляют себе свои возможности по защите прав.

Одним из таких типичных случаев является продажа гражданам некачественных товаров и слабая осведомленность людей о своих правах и порядке их защиты. В связи с этим публикуем вам первый материал по реализации данного проекта.

Вернуть товар в магазин: как сделать это правильно

1. Возвращаем товар надлежащего качества

Речь пойдет о случаях, когда вы купили товар нормального качества. Товар обязательно должен быть непродовольственный.

Вернуть и обменять товар можно, если он не подошел по следующим параметрам: габариты; форма; расцветка; фасон; комплектация; размер.

Вы, конечно, не обязаны объяснять, почему товар вам не подошел, и вправе обменять его, если с момента покупки еще не прошло 14 дней. При этом день покупки в расчет не берется.

В качестве обязательных условий возврата такого товара указывается: товар не был в пользовании; сохранен товарный вид; не утрачены потребительские свойства; имеются фабричные ярлыки и пломбы; сохранен кассовый или товарный чек, либо иной подобный документ, подтверждающий оплату товара.

Но все это не означает, что без чека товар вернуть нельзя. Если чек отсутствует, вы можете привести свидетелей. Например, если покупали товар с кем-то. Но лучше всего всегда хранить чеки на товары как минимум до окончания гарантийного срока или срока службы.

В законе в первую очередь предусмотрен обмен такого товара на аналогичный. Но если такого не окажется, вы вправе потребовать вернуть вам деньги. При этом продавец не обязан вернуть их сразу. У него есть для этого трехдневный срок. Это касается и случаев, если человек платил картой.

Если все условия соблюдены, то закон окажется на вашей стороне. Но если продавец будет препятствовать удовлетворению ваших законных требований, придется сначала написать претензию, а затем обратиться в суд.

Обратите внимание! *Хотим вас предупредить, что в суд надо идти, только будучи уверенным в своей правоте на 100%. Потребитель, конечно, ничем не рискует, обратившись в суд. Ведь ему не нужно даже платить пошлину. Но если вдруг вы окажетесь неправы, то эту пошлину с вас взыщут при вынесении решения. Мало того, сторона продавца может также заявить о взыскании с вас различных расходов, например, на услуги представителя.*

Если вы не уверены в своей правоте, то лучше сходить на консультацию к юристу, тем более что многие юридические фирмы сейчас консультируют бесплатно. Если воспользуетесь услугами юриста и выиграете суд, то сможете взыскать все свои расходы на судебный процесс. Рекомендуем ознакомиться с нашим материалом о взыскании судебных издержек.

2. Что нельзя обменять и вернуть

Как следует из вышеизложенного, однозначно вернуть или обменять нельзя продовольственные товары (т.е. продукты) надлежащего качества. Но есть список непродовольственных товаров, которые обменять и вернуть также нельзя, – это:

- лечебные товары домашнего применения (например, медицинские приборы) и лекарства;
- личные гигиенические товары (товары для волос – расчески, бигуди; зубные щетки и т.д.).
- косметика и парфюмерия;
- текстильные товары, которые продают по метражу (ткани), стройматериалы на метраж;
- швейные изделия, белье, чулочно-носочные изделия;
- товары, предназначенные для контакта с пищей (посуда, столовые приборы, контейнеры и т.д.);
- бытовая химия;
- бытовая мебель;
- ювелирные изделия;
- автомобили и другие транспортные средства, прицепы к ним;
- технически сложные товары;
- оружие и его части, патроны;
- растения и животные;
- издания непериодические (например, книги).

Такие товары можно обменять или вернуть, только если они оказались ненадлежащего качества.

3. Возврат бракованного товара

Зачастую уже после покупки у товара обнаруживаются какие-либо дефекты. Очевидно, что некачественный товар можно вернуть. Многие люди думают, что можно вернуть бракованный товар в течение 14 дней. Но это не так. Сроки возврата такого товара гораздо больше, но зависят они от наличия или отсутствия срока годности или гарантийного срока у товара. Если такой срок есть, то претензии продавцу можно предъявлять в его рамках. Если же срок на товар не установлен, то у вас есть два года с момента покупки товара.

Гарантийный срок товара, а также срок его службы исчисляются не с момента изготовления товара, а со дня продажи товара потребителю. Если этот момент невозможно установить, только тогда отсчет начинается с момента изготовления товара. Однако договором между вами и продавцом могут быть предусмотрены и иные положения.

Обратите внимание! *Для того чтобы вернуть товар, вы не должны быть уведомлены о его недостатке заранее. Обычно об этом делается соответствующая отметка в чеке.*

Заранее убедитесь, что в недостатке товара нет вашей вины – такое тоже может быть. Продавцы очень любят настаивать на том, что это вы виноваты в какой-нибудь поломке. Поэтому рекомендуем вам почитать правила эксплуатации и хорошо подумать, если ситуация спорная.

В таких ситуациях покупатель может потребовать от продавца нескольких действий, а не только возврата или обмена товара. Вы можете потребовать:

- замены на такой же товар этой же марки (модели, артикула и т.д.);
- замены на такой же товар другой марки (модели, артикула и т.д.) – с перерасчетом цены;
- уменьшения цены;
- устранения недостатков безвозмездно;
- возмещения расходов на устранение недостатков;
- возвращения денег за товар.

Обратите внимание! *Вы можете также потребовать возместить убытки, которые возникли вследствие продажи некачественного товара. Например, вы отравились некачественным продуктом, и понесли затраты на лечение.*

В процессе попытки вернуть товар может возникнуть несколько сложностей. Продавец может настаивать на том, что товар нельзя обменять, так как у вас нет кассового или товарного чека. Но знайте: это не так. Во-первых, продавцу ничего не стоит выдать вам дубликат чека, так как все чеки учитываются. Во-вторых, вы можете привести свидетелей.

Продавец может также сказать, что это вы виноваты в поломке. В таком случае он должен произвести проверку качества или экспертизу товара за свой счет. Вы не должны ничего платить и можете присутствовать в процессе проведения этих мероприятий.

4. Как вести себя в магазине

Когда вы приходите в магазин обменять товар, особенно если он некачественный, не стоит кричать и размахивать руками. Первым делом нужно попросить позвать человека, который ответственен за обмен и возврат товара. Споры с продавцами ни к чему не приведут – вас до последнего будут убеждать, что товар хороший и менять его не станут. А вы только потеряете время, и у вас испортится настроение. Если продавец начинает интересоваться, что вам нужно и что случилось, можно кратко пояснить ситуацию. Но не вступайте в дискуссию. Просто спросите, уполномочен ли продавец обменивать товар. Чаще всего – нет, и после этого вопроса продавец прекращает с вами разговор и зовет нужного человека.

Разговаривать следует спокойно, не переходя на крик. Если вам наотрез отказываются вернуть товар – предъявите письменную претензию. Чаще всего на этом этапе ситуация решается в вашу пользу, так как никому не хочется бегать по судам.

Обратите внимание! *Рекомендуем приготовить письменную претензию заранее, до похода в магазин. Особенно если товар дорогостоящий. Это выступит в последующем доказательством того, что вы предъявляли продавцу законные требования, а он их не выполнил.*

Если вы просите заменить товар, то продавец обязан сделать это в течение 7 дней с момента вашего обращения. Для удовлетворения всех других требований установлен десятидневный срок. Если такой срок прошел, а ваши требования не удовлетворены – смело обращайтесь в суд.

Материал подготовили:
Татьяна Васильева, Екатерина Гаврилова, Виталий Иванов, Евгений Львов, Никита Михайлов, Наталия Пирусова,
студенты 1 курса юридического факультета

В единстве – наша сила!

В День народного единства студенты Чебоксарского кооперативного института - выходцы из Азербайджана, Армении и Туркменистана, субъектов Российской Федерации – побывали на республиканском фестивале национальных культур «Единая семья народов России», который состоялся в Чувашском государственном театре оперы и балета. К слову, в Чебоксарском кооперативном институте обучаются студенты из 68 регионов России и 10 зарубежных стран.

Ребята ознакомились с выставкой национальных культурных объединений Чувашской Республики, декоративно-прикладного искусства, национального народного костюма.

Свое творчество в этот день продемонстрировали коллективы некоторых объединений районов республики, представители землячеств, общественных организаций.

Первокурсники факультета экономики и менеджмента посетили Чувашский национальный музей

В один из осенних дней студенты первого курса факультета экономики и менеджмента по направлению подготовки «Мировая экономика», в честь предстоящего 115-летия со дня рождения Михаила Сеспеля – основоположника новой чувашской поэзии, государственного и общественного деятеля, посетили Чувашский национальный музей. Музей Михаила Сеспеля расположен в здании, где работал Михаил Кузьмич Кузьмин (Сеспель) в 1921 году сотрудником переводческо-издательской комиссии при Чувашском отделе Наркомнаца.

Своими впечатлениями поделилась студентка 1 курса факультета экономики и менеджмента Ольга Воронина.

«Вместе с куратором, кандидатом экономических наук, доцентом Валентиной Раимовой мы отправились на экскурсию в это замечательное место. В музее нас встретили доброжелательные и гостеприимные люди. А наш экскурсовод А.В. Андреева подробно рассказала о непростой и в то же время интересной судьбе Михаила Сеспеля. К сожалению, поэт прожил лишь 22 года, но зато столько всего успел сделать – все это стало частью классического наследия чувашской национальной литературы.

Во время экскурсии нам предоставили возможность запечатлеть на память все интересные предметы, находящиеся в музее, сфотографироваться в одежде и с оружием времен жизни поэта. В конце экскурсии мы задали интересующие нас вопросы, на которые получили очень развернутые и подробные ответы.

Посещение музея произвело на нас массу положительных эмоций, в очередной раз сплотило наш студенческий коллектив. Надеемся, что каждый из нас теперь будет гордиться тем, что нашим земляком является такой великий человек, как Михаил Сеспель. Мы уверены в том, что еще не раз вернемся в этот небольшой по своей площади, но очень значительный по своей роли музей Михаила Сеспеля».

Жизнь – это самое доступное творчество

Студенты Чебоксарского кооперативного института – это активные и целеустремленные люди, постоянно стремящиеся к самосовершенствованию. С одной из таких талантливых студенток нам удалось пообщаться. Наталия Забалуева – девушка, обладающая умом и обаянием, поистине интересный человек. Как ей удается совмещать учебу и творчество в стенах института? Давайте узнаем.

Знакомьтесь! Студентка 2-го курса торгово-технологического факультета Чебоксарского кооперативного института ***Наталия Забалуева.***

- Наташа, что ты можешь сказать о студенческой жизни в Чебоксарском кооперативном институте?

- После поступления в Чебоксарский кооперативный институт, который для меня стал любимым и родным вузом, моя жизнь кардинально изменилась, чему я очень рада! Студенческая жизнь в Копере - насыщенная и интересная. Именно здесь есть возможности раскрыть себя. Я принимаю активное участие в общественной жизни института: пою, танцую, занимаюсь спортом, участвую в различных конкурсах и соревнованиях. Благодаря нашему вузу, я приобретаю опыт в различных сферах жизни и совершенствуюсь с каждым днем. Я уверена, что это все пригодится мне в будущем!

- Что для тебя главное в студенческой жизни?

- Дружба и студенческое братство. Основное время занимает учеба. Но я всегда нахожу время и для творчества. Мы вместе не только учимся, занимаемся общественной и научной работой, но и совместно отмечаем праздники, во всем помогаем друг другу, радуемся не только своим успехам, но и успехам близких. Студенческая дружба останется с нами на долгие годы, хотелось бы, чтобы на всю жизнь.

- Как ты проводишь свободное от учебы время?

- У меня почти нет свободного времени, но если даже оно и есть, то провожу я его в институте: танцы, мероприятия, общение с друзьями. Или же стараюсь подрабатывать!

- Как ты подрабатываешь, если не секрет?

- Помогаю моему любимому брату с работой.

- Тяжело ли тебе совмещать учебу и творчество?

- Как говорил Оноре де Бальзак: «Все человеческое умение не что иное, как смесь терпения и времени». Терпения во мне хватает. И я считаю, что главное распределить время правильно и с умом, находя силы на всё, что планируешь и хочешь воплотить в жизнь, даже если цели очень высоки. Только тогда все получится.

- В каких конкурсах ты принимаешь участие в институте?

- На 1-м курсе я принимала участие в таких мероприятиях, как: «Посвящение в первокурсники», «Студенческая весна»… А впереди меня ожидает не менее важный конкурс – «Мисс института – 2014», где я буду представлять свой торгово–технологический факультет.

- Что ты чувствуешь, когда побеждаешь?

- Радость! Радость! И, конечно же, уверенности прибавляется, чего мне иногда так не хватает.

- Как мне известно, недавно ты приняла участие в «Школе Студенческой весны» Приволжского федерального округа, который проводился в Ульяновской области. Расскажи, пожалуйста, подробнее.

- Это были три замечательных дня. Я приобрела опыт, который, несомненно, мне пригодится при постановке такого мероприятия, как «Студенческая весна». В плане организации различных мероприятий я узнала для себя много нового и полезного. Надеюсь, что это была не последняя моя поездка на «Школу Студенческой весны»! Своим опытом я обязательно поделюсь с ребятами.

- Что больше всего запомнилось на Школе?

- Эксперты были на высоте! Много полезной информации!

- Наташа, с чем бы тебе хотелось связать карьеру, с творчеством или с работой по специальности?

- Хочется совмещать как работу, так и творчество. Надеюсь, что у меня получится осуществить свои планы на будущее!

- Помимо творчества, что для тебя в жизни главное?

- Для меня главное в жизни - моя семья, любимые люди, которые окружают меня и дарят только счастье, тепло и улыбку! Неизменным остается и творчество!

- И напоследок, что бы ты хотела пожелать студентам и преподавателям Чебоксарского кооперативного института?

- Не болеть, всегда улыбаться и, конечно же, радоваться жизни!

Интервью провела **В. Давыдова**

К НАУЧНЫМ ПОЗНАНИЯМ

Студенческая научно-исследовательская работа является неразрывной составляющей триединого образовательного процесса. Привлечение студентов к научной деятельности на всех стадиях обучения в вузе призвано к становлению высококвалифицированного специалиста и формированию молодого ученого.

В институте с 1976 года функционирует студенческое научное общество (СНО), созданное для организации и координации научно-исследовательской и научно-практической работы студентов. Приоритетом СНО является привлечение талантливой молодежи к научно-исследовательской и научно-практической работе, содействие развитию и популяризации науки среди молодежи, повышению качества подготовки специалистов.

За последние несколько лет Совет СНО возглавляли: Владимир Возяков, Дмитрий Змиевский, Юлия Кузнецова, Екатерина Мефодьева, Ксения Гордеева. В настоящее время председателем Совета СНО является студентка юридического факультета Лусабер Калачян. Члены научного общества не только активно принимают участие в международных, всероссийских и республиканских конференциях, «круглых столах» и семинарах, но и становятся победителями и призерами.

Приведем лишь некоторые примеры текущего года. Команда института «Communications, Technology, Innovations» стала участником Международной студенческой олимпиады по управлению коммерческим банком «Banks Battle» («Битва банков»), организованной Сбербанком России и Российской академией народного хозяйства и государственной службы при Президенте Российской Федерации. Студенты 4-го курса финансового факультета Леонид Поликарпов, Елена Воронина, Артем Максеев и Игорь Кузьмин завоевали третье место в полуфинале олимпиады.

Студент 3-го курса юридического факультета Тимофей Спиридонов участвовал в IX Всероссийском конкурсе молодежи образовательных учреждений и научных организаций на лучшую работу «Моя законотворческая инициатива» и выступил с докладом «Коррупция – проблемы борьбы и пути решения». Члены жюри отметили его научную работу дипломом I степени.

24-25 апреля в стенах Казанского (Приволжского) федерального университета прошла Всероссийская олимпиада по маркетингу. В ней приняли участие студенты 3 и 5-го курсов торгово-технологического факультета Диана Абдрахманова, Юлия Павлова и Анастасия Хлебникова под руководством магистранта направления подготовки «Торговое дело» Юлии Ивановой. По результатам олимпиады команда Чебоксарского кооперативного института получила диплом II степени.

10-12 апреля в г. Йошкар-Оле на базе Поволжского государственного технологического университета (ПГТУ) состоялась IV Всероссийская студенческая олимпиада по управленческим специальностям. По итогам первого тура наши студенты были отмечены в номинациях: «За исследование региональной системы образования» (Ирина Пушкова); «За социальную направленность исследования» (Александр Иванов); «За причастность к решению проблем трудоустройства населения» (Анастасия Печенкина); «За обоснование эффективности новых форм торговли в условиях глобализации» (Анна Шуряшкина). По итогам тестирования Анна Шуряшкина заняла третье место в индивидуальном зачете.

На базе Саранского кооперативного института (филиала) Российского университета кооперации 8-9 апреля состоялись Международная научно-практическая конференция научно-педагогических работников «Интеграция образования в условиях инновационной экономики» и VI Международная научно-практическая студенческая конференция «Молодежь и кооперация», в которой приняли участие студентки 3-го курса юридического факультета Лусабер Калачян и Екатерина Царева. Также студентки юридического факультета участвовали во II Всероссийской студенческой научной конференции «Юридическая наука и практика: взгляд молодых ученых», которая прошла 10-11 апреля в г. Рязани.

В рамках Фестиваля науки 16 мая состоялась XVI межрегиональная конференция-фестиваль научного творчества учащейся молодежи «Юность Большой Волги». От вуза были представлены 33 научно-исследовательских проекта, из них в очный тур прошли 23 работы. Лауреатами стали 4 студента института.

В феврале стартовал Всероссийский конкурс научно-исследовательских работ молодых ученых, аспирантов, соискателей и студентов «Фемида». На конкурс поступило 49 проектов от молодых ученых, аспирантов, соискателей и студентов учреждений среднего и высшего профессионального образования Чувашии, Мордовии, Хакасии, Татарстана, Башкортостана, Московской, Курской, Астраханской, Новосибирской, Самарской, Орловской, Ростовской, Тамбовской, Вологодской, Челябинской, Ульяновской, Пензенской областей, Пермского, Краснодарского, Ставропольского краев и Ямало-Ненецкого автономного округа. 5 студентов института стали победителями.

22 апреля прошло заседание комиссии VII Межрегионального конкурса им. В.М. Мастерова «Лучшая научно-исследовательская работа по проблемам кооперации». В этом году в конкурсе рассматривались 23 работы, в том числе 2 препринта. Наряду с представителями института в конкурсе приняли участие студенты Чебоксарского кооперативного техникума. 9 студентов института признаны лауреатами конкурса.

23 мая студенты института под руководством заведующего кафедрой философии, истории и педагогики, профессора Е.М. Михайловой приняли участие в работе «круглого стола» на тему «Славянский мир сегодня», посвященного Дню славянской письменности и культуры.

Студенты вуза приняли участие в «круглых столах» («Ювенальная юстиция сегодня: позиция Русской Православной Церкви»; «Социология потребительской кооперации»; по итогам международной заочной научно-практической конференции «Проблемы противодействия экономической преступности и коррупции в современный период развития России»; «Российская история и культура в западной историографии: мифы и реальность»; «Сбербанк: вчера, сегодня, завтра», «Толерантность в студенческой среде», «Экстремизм в этноконфессиональной сфере российского общества: понятие, тенденции и проблемы», «Первая русская книга «Апо-

стол» как явление культуры», посвященный 450-летию книгоиздания в России) и научно-методических семинарах («Теоретические и практические аспекты вопросов реализации в уголовном судопроизводстве системообразующих новелл отраслевого законодательства»), общероссийском Деловом завтраке «Предпринимательские игры: новое поколение программ для ссузов и вузов» и т.д.

За отчетный период со студентами института проведены выездные практические занятия (ООО «Гарант-Чебоксары», Республиканский бизнес-инкубатор по поддержке малого и среднего предпринимательства и содействию занятости населения, Торгово-промышленная палата Чувашской Республики, Арбитражный суд Чувашской Республики и т.д.). Организованы встречи с лекторами вузов, практическими работниками организаций и учреждений, представителями правоохранительных органов, проведены дебаты «НАТО: угроза войны или приглашение к сотрудничеству?», «Смертная казнь в современной России: за и против», открыт студенческий дискуссионный клуб «Молодежь и мир в XXI веке» и Школа основ научного мастерства.

Активисты СНО оказывают большую поддержку при организации студенческих научных мероприятий в институте. Ежегодно в вузе проводится студенческая научная конференция «Молодежь и кооперация», где подводятся итоги научной деятельности студентов за текущий учебный год. Научное состязание становится стартовой площадкой, на которой молодые ученые могут продемонстрировать результаты своих научных исследований.

В этом году конференция была посвящена Году культуры и проводилась в тридцать восьмой раз. В программу конференции были включены 412 заявок от 497 человек, в том числе от представителей Чувашского государственного университета им. И.Н. Ульянова, Чувашского государственного педагогического университета им. И.Я. Яковлева, Кировской государственной медицинской академии, Текстильного института Ивановского государственного политехнического университета, Эльбарусовской средней общеобразовательной школы. В работе 23 секций приняли участие 683 человека, в том числе молодые исследователи нашего института, студенты перечисленных образовательных учреждений, а также представители Московского института государственного управления и права, Чебоксарского духовного училища, гимназии № 5 г. Чебоксары. Всего было заслушано 338 докладов, поощрены 143 студента вуза.

Принять участие в научных мероприятиях института может студент любого курса и факультета. Наши преподаватели всегда готовы протянуть руку помощи и стать надежными наставниками в научной работе. При кафедрах функционируют студенческие научные кружки, являющиеся структурными единицами СНО.

Приглашаем Вас окунуться в удивительный и познавательный мир науки!

Г.М. Лохонова, руководитель ЦОНИР и кооперативного партнерства, канд. пед. наук,
Л.Ю. Калачян, председатель Совета СНО

СТУДЕНЧЕСКИЕ НАУЧНЫЕ ОБЩЕСТВА ГОТОВЫ К РАБОТЕ В НОВОМ УЧЕБНОМ ГОДУ

16 октября 2014 года состоялось первое в новом учебном году заседание Координационного Совета студенческих научных обществ Чувашской Республики. В нём приняли участие более 20 председателей СНО образовательных организаций Чувашии.

Собрание началось с интеллектуальной игры. В составе шести команд участники отвечали на вопросы, связанные с различными областями науки и жизни человека. Благодаря игре участники отработали навыки работы в команде.

На заседании также были выбраны: председатель КС СНО (Мария Тумашкова, студентка ФГБОУ ВПО «Чувашский государственный университет имени И.Н. Ульянова»), заместитель председателя (София Ефремова, студентка Чебоксарского филиала ФГБОУ ВПО «Российская академия народного хозяйства и государственной службы при Президенте Российской Федерации»). Должность секретаря решено было сделать переходящей.

В рамках встречи обсуждался ход проведения республиканского конкурса на лучшее студенческое научное общество Чувашской Республики «КласСНО», а также были определены сроки его проведения.

В заседании приняла участие председатель студенческого научного общества нашего института - студентка юридического факультета Лусабер Калачян.

По материалам сайта БОУ ЧР ДО «Центра молодежных инициатив» Минобразования Чувашской Республики.

В Чебоксарском кооперативном институте состоялась интеллектуальная игра «ЧТО? ГДЕ? КОГДА?»

В институте состоялся осенний турнир по интеллектуальной игре «Что? Где? Когда?» среди студентов первого курса. Игру провели члены Клуба интеллектуальных игр института (студентки 2 курса учетно-финансового факультета Екатерина Скиба и Александра Орлова) при содействии Центра молодежной политики в рамках Международного дня студентов.

В турнире приняли участие команды всех факультетов: «Риск» торгово-технологического, «Чики Чанго» учетно-финансового факультета, «Вектор» факультета экономики и менеджмента, «Закон» юридического факультета и «Каравелла» отделения среднего профессионального образования.

Игра прошла интересно, весело и познавательно. Команды вели активную борьбу за призовые места, отвечая на вопросы по истории, географии, литературе, о спорте и общие вопросы.

По итогам игры определились победители:

1 место – команда учетно-финансового факультета «Чики Чанго»;

2 место – команда юридического факультета «Закон»;

3 место – команда факультета экономики и менеджмента «Вектор».

Призеры получили дипломы за подписью ректора института Валерия Андреева, две команды - сертификат об участии в игре «Что? Где? Когда?». А команда учетно-финансового факультета, занявшая 1 место, получила кубок.

Следующий интеллектуальный турнир состоится 24 ноября в аудитории № 120. Начало: 16.00. Приглашаем всех желающих.

ЗДОРОВЫЙ ДУХ – В ЗДОРОВОМ ТЕЛЕ

Сегодня мы побеседуем с врачом-терапевтом здравпункта Чебоксарского кооперативного института ***Тамарой Николаевой.*** *Немного о ней.*

В 1981 г. Тамара Петровна окончила медицинский факультет Чувашского государственного университета им. И.Н. Ульянова по специальности «Лечебное дело». Обучалась в ординатуре по кардиологии при медицинском факультете Чувашского государственного университета им. И.Н. Ульянова (1985-1987). Проходила интернатуру в республиканской клинической больнице (1981-1982). Работала терапевтом в БУ «Порецкая центральная районная больница» Минздравсоцразвития Чувашии (1982-1985), заведующей профилактическим кардиологическим отделением в БУ «Вторая городская больница» Минздравсоцразвития Чувашии (1987-1990), подростковым терапевтом в БУ «Вторая городская больница» Минздравсоцразвития Чувашии (1990-2011). С 2011 по настоящее время является врачом-терапевтом БУ «Первая Чебоксарская городская больница им. Н.П. Осипова».

- Тамара Петровна, скажите, пожалуйста, врач – это профессия или призвание?

- Для кого профессия, для кого призвание. Для меня всегда было призванием. Могу сказать, что работа врача - это не рутинная работа. Человек, который выбрал профессию врача, должен знать психологию людей, чувствовать на подсознательном уровне, как обратиться к пациенту, сказать о заболевании...

- А как Вы оказались в Чебоксарском кооперативном институте?

- Заведующая поликлиникой сообщила, что в институте освободилась вакансия врача, пригласила меня на эту должность. Как говорят американцы: «Через каждые 5-7 лет надо менять место работы или профессию». Вот и я решила сменить место работы.

- С какими жалобами чаще всего обращаются к вам студенты?

- Чаще всего обращаются с жалобами простудного явления: кашель, головные боли, боли в животе. Простуда – наиболее частое заболевание, подстерегающее человека круглый год. Причины могут быть разные, одна из самых распространённых – перепады температур, повышенная влажность воздуха и окружающей среды, сырость. Некоторые люди болеют простудой 3-4 раза в год, а некоторые чаще.

- Что надо делать, чтобы не заразиться СПИДом?

- Чтобы не заразиться СПИДом, важно соблюдать некоторые правила:

1. Иметь одного полового партнера.
2. Пользоваться презервативами как для предохранения от нежелательной беременности, так и для предупреждения СПИДа.
3. Не быть наркоманом.

- Как избежать заражения гепатитом?

- Гепатит бывает разных форм. Гепатит А – вирус, хорошо передающийся через зараженную пищу и воду. Гепатит В, С - вирусы, передающиеся через поврежденные участки кожи. Также гепатит С передается половым путем. Чтобы не заразиться гепатитом какой-либо формы, нужно соблюдать правила гигиены, использовать все одноразовые медицинские приборы и защищаться при половом контакте с партнером.

- Спасибо, Тамара Петровна, за беседу.

Беседу провела **Ксения Елизарова,** студентка 1 курса отделения среднего профессионального образования

Справочно. Для оказания первой доврачебной медико-санитарной помощи студентам института при острых и неотложных состояниях, травмах, отравлениях, а также для направления в поликлинику больных и пострадавших в институте функционирует здравпункт.

В здравпункте работают врач и два фельдшера.

Прием ведет врач БУ «Первая Чебоксарская городская больница им. П.Н. Осипова» **Николаева Тамара Петровна.**

Фельдшеры: **Волкова Лариса Николаевна и Сухова Валентина Викторовна.**

Здравпункт состоит из процедурного кабинета, комнаты приема врача и комнаты ожидания.

Функции здравпункта:

- амбулаторный прием студентов;
- доврачебная помощь при острых заболеваниях, травмах;
- выдача справок при наличии нетрудоспособности студентов, освобождающих от занятий;
- прививочная работа согласно прививочному календарю;
- ежегодный медосмотр студентов 1-го курса для выявления заболеваемости и определения физкультурной группы;
- санитарно-просветительская работа – чтение лекций, радиолекций, выпуск санбюллетеней.

Здравпункт работает с понедельника по пятницу, с 9 до 14 часов.

Врачебный прием: с 9 до 15 часов.

Если у вас возникли какие-то проблемы со здоровьем - звоните по тел. 1-08 (внутренний телефон), каб. № 036.

АФИША

Финал Лиги КВН «Столица»
Дата: 5 декабря
Время: 18.00
Место проведения: ДК им. Ухсая г. Чебоксары.

Чебоксарский кооперативный институт всегда считался кузницей кадров для клуба веселых и находчивых. Продолжая славные традиции команд «Фишка» и «Общага», в этом году в финал самой рейтинговой лиги КВН Чувашии вышла «Молодая сборная кооперативного». Весь сезон квнщики удивляют своих болельщиков. Поболеть за любимую команду на каждую игру приходит ректор института Валерий Андреев.

Поддержите «Молодую сборную кооперативного» 5 декабря в ДК им. Ухсая! Билеты у команды и распространителей.

Мисс института - 2014
Дата: 10 декабря
Время: 16.00
Место проведения: актовый зал ЧКИ РУК.

Ежегодный конкурс красоты и таланта «Мисс институт 2014» состоится 10 декабря. Это один из самых популярных конкурсов в институте, готовиться к которому многие начинают заранее. В конкурсе примут участие представительницы факультетов нашего института. Больше месяца девушки разрабатывают образы, придумывают творческие номера, костюмы.

Поболеть за участницу своего факультета студенты могут 10 декабря в 16.00 часов в актовом зале института. Вход свободный.

Торжественная церемония закрытия Года культуры и открытия Года литературы
Дата: 16 декабря
Время: 16.00
Место проведения: актовый зал ЧКИ РУК.

В преддверии новогодней суеты студенты организуют заключительное мероприятие 2014 года – закрытие года культуры. На мероприятии состоится награждение студентов, сдавших нормы ГТО, волонтеров, кураторов, активистов института. Свои творческие номера представят не только знакомые зрителям талантливые студенты, но и дебютанты.

Также в этот день состоится долгожданная жеребьевка Студвесны. Активы факультетов узнают порядок выступления творческих команд на этом фестивале.

Приглашаем вас закрыть творческий сезон с активом института 16 декабря в 16.00 часов. Вход свободный.

СПОРТИВНАЯ ЖИЗНЬ

Подведены итоги Спартакиады по волейболу

В Чебоксарском кооперативном институте завершились соревнования по волейболу среди девушек и юношей. В них приняли участие все факультеты: факультет экономики и менеджмента, учетно-финансовый факультет, торгово-технологический факультет, юридический факультет, отделение специального профессионального образования.

Тройка призеров среди юношей распределилась следующим образом:

1 место - команда юридического факультета;

2 место - команда учетно-финансового факультета;

3 место - факультет экономики и менеджмента.

Тройка призеров среди девушек распределилась следующим образом:

1 место - команда факультета экономики и менеджмента;

2 место - команда отделения среднего профессионального образования;

3 место - команда учетно-финансового факультета.

Студентка второго курса факультета экономики и менеджмента Мария Сихонова и студент пятого курса учетно-финансового факультета Александр Семенов стали лучшими игроками соревнований.

Все победители и призеры были награждены грамотами института, медалями и пирогами.

Поздравляем всех победителей, тренеров и благодарим болельщиков!

План спортивно-массовых мероприятий на декабрь

Наименование мероприятия	Дата проведения	Место проведения	Ответственные
Спартакиада института по армспорту среди юношей и девушек	25.11	спортзал института	спортклуб гл. судья Шашкин Н.Г.
Чемпионат Чувашской Республики по баскетболу среди женских команд	24-29.11	ДЮСШ им. Грекова	спортклуб гл. тренер Асанин В.Ю.
Открытый чемпионат г. Чебоксары по баскетболу среди женских команд сезон 2014/2015 гг. (1 круг)	06.12. «ТУС»-ЧКИ 13.12 ЧГСХА – ЧКИ 20.12 ЧГУ - ЧКИ	ДЮСШ им. Грекова	спортклуб гл. тренер Асанин В.Ю.
Спартакиада «Первокурсник» по мини-футболу	08-15.12	спортзал института	спортклуб гл. судья Мулгачев Н.Н.
Универсиада высших учебных заведений г. Чебоксары по армспорту среди юношей и девушек	2 половина месяца	с/з ЧГПУ	спортклуб гл. тренер Шашкин Н.Г.
Предновогодний турнир по волейболу между студенческой сборной и командой сотрудников и преподавателей	18.12	спортзал института	спортклуб

РУК

Российский университет кооперации

Возьми будущее в свои руки

ЧЕБОКСАРСКИЙ КООПЕРАТИВНЫЙ ИНСТИТУТ

ТОЛЬКО ДО 30 ДЕКАБРЯ 2014 ГОДА В РОССИЙСКОМ УНИВЕРСИТЕТЕ КООПЕРАЦИИ ДЕЙСТВУЕТ СОЦИАЛЬНАЯ ПРОГРАММА ЛЬГОТНОГО ОБУЧЕНИЯ ПО КАТЕГОРИЯМ:

- «ПРИУМНОЖАЕМ СЕМЕЙНЫЕ ТРАДИЦИИ»
- «ВОЕННОСЛУЖАЩИЕ»
- «ПОТРЕБКООПЕРАЦИЯ»

ПРОДОЛЖАЕТ ПРИЕМ ПО НАПРАВЛЕНИЯМ:

БАКАЛАВРИАТ:

40.03.01 **Юриспруденция**

38.03.01 **Экономика**
(Профили: Финансы и кредит; Бухгалтерский учет, анализ и аудит; Экономика предприятий и организаций; Налоги и налогообложение; Мировая экономика)

38.03.02 **Менеджмент**
(Профили: Управление человеческими ресурсами; Управление малым бизнесом)

38.03.04 **Государственное и муниципальное управление**

09.03.03 **Прикладная информатика**

38.03.07 **Товароведение**
(Профили: Товароведение и экспертиза товаров; Товарный менеджмент)

38.03.07 **Торговое дело**
(Профили: Маркетинг в торговле; Коммерция; Логистика в торговле)

19.03.04 **Технология продукции и организация общественного питания**

38.03.05 **Бизнес-информатика**

МАГИСТРАТУРА:

40.04.01 **Юриспруденция**

38.04.02 **Государственное и муниципальное управление**

38.04.01 **Экономика**

38.04.08 **Финансы и кредит**

38.04.02 **Менеджмент**

38.04.06 **Торговое дело**

38.04.07 **Товароведение**

38.04.05 **Бизнес-информатика**

19.04.04 **Технология продукции и организация общественного питания**

Институт имеет право осуществлять образовательную деятельность по программам СРЕДНЕГО ПРОФЕССИОНАЛЬНОГО ОБРАЗОВАНИЯ по специальностям:

09.02.05 **Прикладная информатика** (по отраслям)

38.02.01 **Экономика и бухгалтерский учет** (по отраслям)

38.02.04 **Коммерция** (по отраслям)

38.02.07 **Банковское дело**

ФОРМЫ ОБУЧЕНИЯ: - очная; - заочная; - заочная с применением дистанционных образовательных технологий.

Лицензия №1023 от 16 июня 2014 г. серия 90Л01 №0001089. Свидетельство о государственной аккредитации серии 90А01 № 0000885, рег. № 0826 от 11 ноября 2013 г.

г. Чебоксары, пр. М. Горького, 24
Сайт: cheb.ruc.su

Тел. приемной комиссии: (8352) 41-98-35
Подготовительные курсы: (8352) 41-97-35

Студенческий Вестник 12+

Учредитель:
Ученый совет Чебоксарского кооперативного института (филиала) автономной некоммерческой образовательной организации высшего образования Центросоюза Российской Федерации «Российский университет кооперации»

Главный редактор В.П. Давыдова
Коллектив газеты: А.Ж. Арамян, О.В. Ефремова, Л.Ю. Калачян, Т.Г. Тарасова, Н.В. Чемашкина

Адрес редакции:
428025, г. Чебоксары, пр. М. Горького, 24.
Сайт: cheb.ruc.su **E-mail:** cheb@rucoop.ru

Периодичность: 1 раз в месяц.
Подписание номера - 20.11.2014:
по графику - 14.00, фактически - 14.00
Заказ № . Тираж 999 экз.
Распространяется бесплатно.
Отпечатано с готовых оригинал-макетов в типографии ЗАО "ЦСП "ТИПОГРАФИЯ БРЫНДИНЫХ"